

# **Badegewässerprofil nach § 6 der Badegewässerverordnung des Landes Sachsen-Anhalt vom 13. Dezember 2007**

## **Badegewässer: Raßnitzer See**

### **Gliederung**

- 1. Allgemeine Angaben, Stammdaten**
- 2. Einstufung und Bewertung der Badegewässerqualität**
  - 2.1. *Einstufung des Badegewässers***
  - 2.2. *Überprüfung und Aktualisierung des Badegewässerprofils***
- 3. Beschreibung, Verschmutzungsursachen und Gefahrenbewertung**
  - 3.1. *Beschreibung der relevanten physikalischen, hydrologischen und geografischen Eigenschaften des Badegewässers und anderer Oberflächengewässer in dessen Einzugsgebiet, die eine Verschmutzungsquelle sein könnten (gemäß Richtlinie 2000/60/EG)***
    - 3.1.1. *Allgemeine Beschreibung der relevanten, hydrologischen und geografischen Eigenschaften***
    - 3.1.2. *Besondere Beschreibung der physikalischen, hydrologischen und geografischen Eigenschaften der Flüsse***
    - 3.1.3. *Besondere Beschreibung der physikalischen, hydrologischen und geografischen Eigenschaften der Seen***
  - 3.2. *Ermittlung und Bewertung der Verschmutzungsursachen, die das Badegewässer und die Gesundheit der Badenden beeinträchtigen könnten***
  - 3.3. *Bewertung der Gefahr der Massenvermehrung von Cyanobakterien***
  - 3.4. *Bewertung der Gefahr einer Massenvermehrung von Makroalgen und/oder Phytoplankton***
  - 3.5. *Angaben für den Fall, dass die Bewertung nach 3.2. die Gefahr einer kurzzeitigen Verschmutzung oder sonstigen Verschmutzung erkennen lässt***
    - 3.5.1. *Mikrobiologische Verunreinigungen (Dauer nicht über 72 Stunden)***
    - 3.5.2. *Verbleibende sonstige Verschmutzungen***
- 4. Karten**
- 5. Sonstige relevante Informationen**
- 6. Allgemeine nicht fachsprachliche Beschreibung des Badegewässers auf der Grundlage des Badegewässerprofils**

## 1. Allgemeine Angaben, Stammdaten

Allgemeine Bade- gewässerdaten	Feststellung /Bewertung
Name d. Gewässers	<b>Raßnitzer See</b>
Name des BGW <small>entspr. BGW-Karte</small>	<b>Raßnitzer See, Strand Raßnitz</b>
ID-Nr. (ab 2008), nach Vorgabe d. EU	<b>DEST_PR_0079</b>
NUTS-Code (2007)	
Gemeindezuordnung	<b>Gemeinde Schkopau OT Raßnitz</b>
Landkreisuordnung/ Bundesland	<b>Landkreis Saalekreis / Sachsen-Anhalt</b>
Zuständ. Gesundheitsamt <small>(Erreichbarkeit)</small>	<b>Gesundheitsamt Saalekreis Oberaltenburg 4 b 06217 Merseburg 03461-401740 gesundheitsamt@saalekreis.de</b>
EU-Anmeldung(en) am	<b>2019</b>
EU-Abmeldung(en) am	
Gewässerkategorie weitere Beschreibung d. Badegewässers	<input type="checkbox"/> Fließgewässer <input checked="" type="checkbox"/> <b>Standgewässer</b> <input type="checkbox"/> natürlich <input type="checkbox"/> erheblich verändert <input checked="" type="checkbox"/> <b>künstlich</b>
Lage der Überwachungsstelle <sup>1</sup>  verbale Beschreibung <i>(Bezug: Anlage 3 Nr. 1 Buchstabe f Badegewässer- verordnung)</i>	Rechtswert: <b>12,0940</b> Hochwert: <b>51,3868</b>  <b>Badebereich: Nordufer, Uferbereich des Sees, freier Zugang zwischen den Schilfbereichen rechts</b>
Länge des Strandes bzw. d. Uferabschnittes	<b>Strand Raßnitz</b> ca. <b>20-30 m</b>
Sonstiges <small>(z.B. Infrastruktur, sanitäre Anlagen, Abfallentsorgung)</small>	<b>Abfallentsorgung, keine Rettungs- schwimmer, mit Fahrrad gut zu erreichen, Parkplätze in der Nähe nur begrenzt vorhanden</b>

<sup>1</sup> Begriffsbestimmung nach § 3 Abs. 3 Badegewässerverordnung, Angabe nach ETRS 89 System

## 2. Einstufung und Bewertung der Badegewässerqualität

### 2.1. Einstufung des Badegewässers

Die Einstufungen des Badegewässers der vorangegangenen Jahre sind auf der jeweiligen Internetseite des Badegewässers zu finden.

### 2.2. Überprüfung und Aktualisierung des Badegewässerprofils

Profil erstellt:	<b>2019</b>
Verantwortlich für Profil:	<b>Gesundheitsamt Saalekreis Oberaltenburg 4 b 06217 Merseburg 03461-401740 gesundheitsamt@saalekreis.de</b>
Nächste Überprüfung <sup>2</sup> :	<b>bei Änderung der Einstufung</b>

## 3. Beschreibung, Verschmutzungsursachen und Gefahrenbewertung

### 3.1. Beschreibung der relevanten physikalischen, hydrologischen und geografischen Eigenschaften des Badegewässers und anderer Oberflächengewässer in dessen Einzugsgebiet, die eine Verschmutzungsquelle sein könnten (gemäß Richtlinie 2000/60/EG)

(Bezug: Anlage 3 Nr. 1 Buchstabe a Badegewässerverordnung)

#### **Hinweis:**

Die relevanten physikalischen, hydrologischen und geografischen Eigenschaften sind sowohl für das betreffende Badegewässer als auch für andere Oberflächengewässer in dessen Einzugsgebiet zu beschreiben, die eine Verschmutzungsquelle sein könnten.

Angaben zu Nummer 3.1 müssen jedoch nur dann Bestandteil des Badegewässerprofils sein, wenn nach der Wasserrahmenrichtlinie (WRRL) erstellte Beschreibungen der Gewässer vorliegen. Dies ist der Fall bei Fließgewässern mit Einzugsgebieten ab **10 km<sup>2</sup>** und bei Seen mit einer Oberfläche von **0,5 km<sup>2</sup>** und größer (vgl. Anlage I OGewV).

Für jedes Gewässer ist zunächst eine Beschreibung nach Nummer 3.1.1 zu erstellen. Je

<sup>2</sup> Festlegung der Überprüfungshäufigkeit und ggf. notwendiger Aktualisierung gem. Anlage 3 Nr. 2 Badegewässerverordnung

- Ausgezeichnet: Überprüfung nur bei Änderung der Einstufung
- Gut: Überprüfung mindestens alle 4 Jahre
- Ausreichend: Überprüfung mindestens alle 3 Jahre
- Mangelhaft: Überprüfung mindestens alle 2 Jahre
- Bei umfangreichen Baumaßnahmen/Änderungen der Infrastruktur: Aktualisierung vor Beginn der nächsten Badesaison (gem. Anlage 3 Nr. 3 Badegewässerverordnung)

nach Gewässerkategorie sind zusätzlich spezifische Angaben nach Nummer 3.1.2 (Flüsse) bzw. 3.1.3 (Seen) aufzunehmen. Dies gilt sowohl für das betreffende Badegewässer als auch für die anderen Oberflächengewässer in dessen Einzugsgebiet, die eine Verschmutzungsquelle sein könnten. Die hier benötigten Angaben beziehen sich insbesondere auf die in §§ 5, 6, 10 und 12 OGewV genannten Anforderungen an die Gewässer.

**Liegen Beschreibungen nach der WRRL nicht vor, kann mit Nummer 3.2 fortgefahren werden.** Es ist allerdings ratsam, dennoch Beschreibungen der grundlegenden Eigenschaften des Badegewässers und der anderen Gewässer in das Badegewässerprofil aufzunehmen. Die folgende Aufstellung kann für diese Fälle als Orientierung dienen.

### 3.1.1. Allgemeine Beschreibung der relevanten, hydrologischen und geografischen Eigenschaften

Parameter	Beschreibung / Bewertung
<u>Wassertemperatur (°C)</u> (i.d.R. 30 cm unter der Wasseroberfläche)	Max.: <b>23,3</b> Min.: <b>4,9</b> Mittelwert: <b>16,9</b> (aus 6 Messungen im Jahr 2018)
<u>pH-Wert</u>	Max.: <b>8,2</b> Min.: <b>8,0</b> Mittelwert: <b>8,1</b> (aus 6 Messungen im Jahr 2018)
<u>Elektrische Leitfähigkeit (µS/cm) bei 25 °C</u>	Max.: <b>5330</b> Min.: <b>5020</b> Mittelwert: <b>5190</b> (aus 6 Messungen im Jahr 2018)
<u>Transparenz (m)<sup>3</sup></u>	Max.: <b>6,8</b> Min.: <b>1,7</b> Mittelwert: <b>5,3</b> (aus 6 Messungen im Jahr 2018)
<u>Salzgehalt (Umrechnung aus Leitfähigkeit)</u>	<input type="checkbox"/> Süßwasser: < 0,5 ‰ <input checked="" type="checkbox"/> Süßwasser: > 0,5 ‰ im Jahr: <b>2018</b>
<u>Ökologische Zustandsklasse (Trophie) gem. OGewV 2016 (Anlage 3, 5 und 6)</u>	<input type="checkbox"/> sehr gut <input checked="" type="checkbox"/> <b>gut</b> <input type="checkbox"/> mäßig <input type="checkbox"/> unbefriedigend <input type="checkbox"/> schlecht

<sup>3</sup> Ermittelt nach § 9 Abs. 2 Badegewässerverordnung

**3.1.2. Besondere Beschreibung der physikalischen, hydrologischen und geografischen Eigenschaften der Flüsse**

entfällt

**3.1.3. Besondere Beschreibung der physikalischen, hydrologischen und geografischen Eigenschaften der Seen**

Parameter	Beschreibung/Bewertung												
Höhenlage	<input type="checkbox"/> mittlere Lage: 200 – 800 m <input checked="" type="checkbox"/> <b>Tiefland:</b> < 200 m												
Größe (Oberfläche)	<b>2,95 km<sup>2</sup></b>												
Art des Sees	<input type="checkbox"/> natürlicher See <input type="checkbox"/> Baggersee <input type="checkbox"/> Stausee <input checked="" type="checkbox"/> <b>Sonstiges (Tagebau)</b>												
Geologie des BGW bzw. seines engeren Umfeldes	<input checked="" type="checkbox"/> <b>kalkig</b> <input type="checkbox"/> sandig <input type="checkbox"/> moorig <input type="checkbox"/> sonstiges												
Morphologie des BGW a) Beschaffenheit des Uferbereiches b) Struktur des Uferbereiches	<input type="checkbox"/> Fels <input type="checkbox"/> Stein <input checked="" type="checkbox"/> <b>Kies</b> <input checked="" type="checkbox"/> <b>Sand</b> <input type="checkbox"/> Moor <input checked="" type="checkbox"/> <b>Wiese</b> <input type="checkbox"/> Sonstiges <input checked="" type="checkbox"/> <b>natürlich/naturnah</b> <input type="checkbox"/> verändert												
<u>Nährstoffgehalt</u> <u>/Eutrophierungsgrad</u> nach LAWA-Bewertungsverfahren für Seen (2014)	<table style="width:100%; border:none;"> <tr> <td style="text-align:center;"><u>natürlicher Gehalt</u></td> <td style="text-align:center;"><u>gemessener Gehalt</u></td> </tr> <tr> <td><input checked="" type="checkbox"/> ----- <b>oligotroph</b> -----</td> <td><input checked="" type="checkbox"/></td> </tr> <tr> <td><input type="checkbox"/> ----- mesotroph -----</td> <td><input type="checkbox"/></td> </tr> <tr> <td><input type="checkbox"/> ----- eutroph -----</td> <td><input type="checkbox"/></td> </tr> <tr> <td><input type="checkbox"/> ----- polytroph -----</td> <td><input type="checkbox"/></td> </tr> <tr> <td><input type="checkbox"/> ----- hypertroph -----</td> <td><input type="checkbox"/></td> </tr> </table>	<u>natürlicher Gehalt</u>	<u>gemessener Gehalt</u>	<input checked="" type="checkbox"/> ----- <b>oligotroph</b> -----	<input checked="" type="checkbox"/>	<input type="checkbox"/> ----- mesotroph -----	<input type="checkbox"/>	<input type="checkbox"/> ----- eutroph -----	<input type="checkbox"/>	<input type="checkbox"/> ----- polytroph -----	<input type="checkbox"/>	<input type="checkbox"/> ----- hypertroph -----	<input type="checkbox"/>
<u>natürlicher Gehalt</u>	<u>gemessener Gehalt</u>												
<input checked="" type="checkbox"/> ----- <b>oligotroph</b> -----	<input checked="" type="checkbox"/>												
<input type="checkbox"/> ----- mesotroph -----	<input type="checkbox"/>												
<input type="checkbox"/> ----- eutroph -----	<input type="checkbox"/>												
<input type="checkbox"/> ----- polytroph -----	<input type="checkbox"/>												
<input type="checkbox"/> ----- hypertroph -----	<input type="checkbox"/>												
Homogenität des Sees	<input type="checkbox"/> einheitlich <input checked="" type="checkbox"/> <b>geschichtet</b>												
Tiefe des Sees	<b>mittlere Tiefe: 22,5 m</b> <b>max. Tiefe: 38,8 m</b>												
Wassererneuerung/ Wasseraustauschzeit	<input type="checkbox"/> See ohne oberflächlichen Zufluss <input checked="" type="checkbox"/> <b>See mit oberflächlichem Zufluss (2 Zuflüsse)</b> <input checked="" type="checkbox"/> <b>Grundwasserzustrom bzw. – durchströmung</b> <input type="checkbox"/> Wasseraustauschzeit ≤ 30 Tage <input checked="" type="checkbox"/> <b>Wasseraustauschzeit &gt; 30 Tage</b>												

### 3.2. Ermittlung und Bewertung der Verschmutzungsursachen, die das Badegewässer und die Gesundheit der Badenden beeinträchtigen könnten

(Bezug: Anlage 3 Nr. 1 Buchstabe b Badegewässerverordnung)

Hinweis: Neben einer Beschreibung der für die Zwecke der Richtlinie relevanten Eigenschaften des Badegewässers umfasst das Badegewässerprofil andere Oberflächengewässer im Einzugsgebiet des betreffenden Badegewässers, die eine Verschmutzungsquelle sein könnten.

Daher sollte für die Gewässer mit entsprechender Bedeutung ebenfalls ein Ermittlungsbogen nach 3.2. mit allen relevanten Verschmutzungsursachen angefertigt werden.

<b>Z u f l ü s s e</b>	
<b>Name</b>	<b>Beschreibung/Bewertung</b>
Zufluss 1 <b>Graben zum Raßnitzer See (nördlich)</b>	a) Lage (LS 489): HW: 5696700 RW: 716381 b) Relevanter Einfluss: <b>nein (s. Anlage 1 zu 3.2)</b> c) Messergebnisse: <b>keine</b> d) Sonstiges: <b>k. A.</b>
Zufluss 2 <b>Graben zum Raßnitzer See (südlich)</b>	a) Lage (LS 489): HW: 5695656 RW: 716382 b) Relevanter Einfluss: <b>nein (s. Anlage 2 zu 3.2)</b> c) Messergebnisse: <b>keine</b> d) Sonstiges: <b>k. A.</b>
<b>G r u n d w a s s e r</b>	
<b>Name</b>	<b>Beschreibung/Bewertung</b>
Eintragsstelle 1 <b>Grundwasser-zustrom vorhanden</b>	<b>Es sind keine negativen Einflüsse auf das Badegewässer zu erwarten. Keine Belastung aus Altlasten</b>

<b>E i n l e i t u n g e n</b>	
<b>Parameter</b>	<b>Beschreibung / evtl. Detailangaben</b>
Kommunale Kläranlage	<input checked="" type="checkbox"/> <b>nein</b> <input type="checkbox"/> ja, .....
Industrielle Kläranlage	<input checked="" type="checkbox"/> <b>nein</b> <input type="checkbox"/> ja, .....
Hauskläranlagen	<input checked="" type="checkbox"/> <b>nein</b> <input type="checkbox"/> ja, .....
Kühlwassereinleitungen	<input checked="" type="checkbox"/> <b>nein</b> <input type="checkbox"/> ja, .....

Niederschlagswasser aus Trennkanalisation einschl. Stadtentwässerung	<input checked="" type="checkbox"/> <b>nein</b>	<input type="checkbox"/> ja, .....
Mischwassereinleitungen	<input checked="" type="checkbox"/> <b>nein</b>	<input type="checkbox"/> ja, .....
Regenwassereinleitungen unbehandelt	<input checked="" type="checkbox"/> <b>nein</b>	<input type="checkbox"/> ja, .....
Regenwasserbehandlungsanlagen	<input checked="" type="checkbox"/> <b>nein</b>	<input type="checkbox"/> ja, .....
Bergbauindustrie	<input checked="" type="checkbox"/> <b>nein</b>	<input type="checkbox"/> ja, .....
Gefasste Hofabläufe	<input checked="" type="checkbox"/> <b>nein</b>	<input type="checkbox"/> ja, .....
Abfluss von landwirtschaftlichen Nutzflächen		
- Oberflächenwasserabfluss	<input type="checkbox"/> nein	<input checked="" type="checkbox"/> <b>ja</b> (nur bei extremen Niederschlagsereignissen)
- Drainagewasserabfluss (z. B. Begüllung, Beweidung)	<input checked="" type="checkbox"/> <b>nein</b>	<input type="checkbox"/> ja, .....
Abfluss von Talsperren, Dämmen	<input checked="" type="checkbox"/> <b>nein</b>	<input type="checkbox"/> ja, .....
Fischteichanlagen	<input checked="" type="checkbox"/> <b>nein</b>	<input type="checkbox"/> ja, .....
Sonstiges (z.B. Direkteinleitungen)	<b>Keine</b>	
<b>Nutzung und Zustand des Umlandes im Einzugsgebiet</b>		
<b>Parameter</b>	<b>Beschreibung / evtl. Detailangaben</b>	
Ackerfläche	<input type="checkbox"/> nein	<input checked="" type="checkbox"/> <b>ja</b> , im Umland des Sees mit Anbau verschiedener Kulturen in größerer Entfernung zum Badestrand (> 1km)
Weidefläche	<input type="checkbox"/> nein	<input checked="" type="checkbox"/> <b>ja</b> , im Umland des Sees in größerer Entfernung zum Badestrand
Schwemmen und Tränken von Tieren	<input checked="" type="checkbox"/> <b>nein</b>	<input type="checkbox"/> ja, .....

Häfen /Liegeplätze	<input checked="" type="checkbox"/> <b>nein</b> <input type="checkbox"/> ja, .....
Wohngebiete	<input type="checkbox"/> nein <input checked="" type="checkbox"/> <b>ja</b> , OL Raßnitz ohne Einfluss auf das Badegewässer
Industriegebiete	<input checked="" type="checkbox"/> <b>nein</b> <input type="checkbox"/> ja, .....
Versiegelte Flächen, Straßen	<input checked="" type="checkbox"/> <b>nein</b> <input type="checkbox"/> ja, .....
Campingplätze	<input checked="" type="checkbox"/> <b>nein</b> <input type="checkbox"/> ja, .....
Uferrandstreifen	<input checked="" type="checkbox"/> <b>nein</b> <input type="checkbox"/> ja, .....
Sonstiges	<b>Im Seebereich und seinem Umfeld muss die Lausitzer und Mitteldeutsche Bergbau-Verwaltungsgesellschaft mbH (LMBV) noch zahlreiche Filterbrunnen zurückbauen.</b>
<b>Freizeitaktivitäten</b>	
Wassersport	<input checked="" type="checkbox"/> <b>nein</b> <input type="checkbox"/> ja, .....
Fischerei /Angelsport	<input checked="" type="checkbox"/> <b>nein</b> <input type="checkbox"/> ja, .....
Sonstiges	

<b>Sonstiges</b>	
<b>Parameter</b>	<b>Beschreibung / Bewertung<sup>4</sup></b>
Vogelaufkommen mit Auswirkungen auf das Gewässer	<input type="checkbox"/> kein <input type="checkbox"/> gering <input checked="" type="checkbox"/> <b>mittel</b> <input type="checkbox"/> hoch
Fischbesatz	<input type="checkbox"/> kein <input checked="" type="checkbox"/> <b>gering</b> <input type="checkbox"/> mittel <input type="checkbox"/> hoch

<sup>4</sup> Wenn ja, entsprechende Detailangaben erforderlich.



Gefahr zur Erkrankung an Badedermatitis, verursacht durch Zerkarien	<input checked="" type="checkbox"/> <b>nein</b> <input type="checkbox"/> ja
Entleerung von Schiffstanks	<input checked="" type="checkbox"/> <b>nein</b> <input type="checkbox"/> ja, .....
Werden Verunreinigungen außerhalb des eigenen örtlichen Zuständigkeitsgebietes vermutet?	<input checked="" type="checkbox"/> <b>nein</b> <input type="checkbox"/> ja, .....
Weitere Parameter (soweit bekannt)	

### 3.3. Bewertung der Gefahr der Massenvermehrung von Cyanobakterien

(Bezug: Anlage 3 Nr. 1 Buchstabe c Badegewässerverordnung)

Parameter	Beschreibung / Bewertung
Beobachtete Wasserblüten durch Cyanobakterien in den letzten 4 Jahren	<input checked="" type="checkbox"/> <b>keine</b> <input type="checkbox"/> gelegentlich <input type="checkbox"/> häufig
Gefahr zukünftiger Massenentwicklungen bei Cyanobakterien	<input checked="" type="checkbox"/> <b>keine</b> <input type="checkbox"/> gering/mittel <input type="checkbox"/> häufig
Sonstiges	

### 3.4. Bewertung der Gefahr einer Massenvermehrung von Makroalgen und/oder Phytoplankton

(Bezug: Anlage 3 Nr. 1 Buchstabe d Badegewässerverordnung)

Art der Belastung	Beschreibung / Bewertung
Makroalgen /Wasserpflanzen	<input checked="" type="checkbox"/> <b>nein</b> <input type="checkbox"/> ja, .....
Sonstiges Phytoplankton (Gefahr zukünftiger Massenentwicklungen)	<input checked="" type="checkbox"/> <b>keine</b> <input type="checkbox"/> mittel <input type="checkbox"/> hohe
Sonstiges	

**3.5. Angaben für den Fall, dass die Bewertung nach 3.2. die Gefahr einer kurzzeitigen Verschmutzung<sup>5)</sup> oder sonstigen Verschmutzung erkennen lässt**

*(Bezug: Anlage 3 Nr. 1 Buchstabe e Badegewässerverordnung)*

**3.5.1. Mikrobiologische Verunreinigung (Dauer nicht über 72 Stunden)**

<b>Erwartete kurzzeitige Verschmutzung<sup>6)</sup></b>	<b>Beschreibung / Bewertung</b>
Voraussichtliche Art	<b>Nicht zu erwarten</b>
Zuständige Behörde /Kontakt	<b>Gesundheitsamt Saalekreis Oberaltenburg 4 b 06217 Merseburg 03461-401740 gesundheitsamt@saalekreis.de</b>

**3.5.2. Verbleibende sonstige Verschmutzungen**

<b>Sonstige Verschmutzung</b>	<b>Beschreibung / Bewertung</b>
Art der Verschmutzung	<b>Nicht zu erwarten</b>
Zuständige Behörde /Kontakt	<b>Gesundheitsamt Saalekreis Oberaltenburg 4 b 06217 Merseburg 03461-401740 gesundheitsamt@saalekreis.de</b>

<sup>5</sup> Begriffsbestimmung nach § 2 Nr. 6 Badegewässerverordnung

<sup>6</sup> Für jede erwartete Verschmutzung ist ein eigener Bogen auszufüllen

#### 4. Karten

(Bezug: Anlage 3 Nr. 4 Badegewässerverordnung)

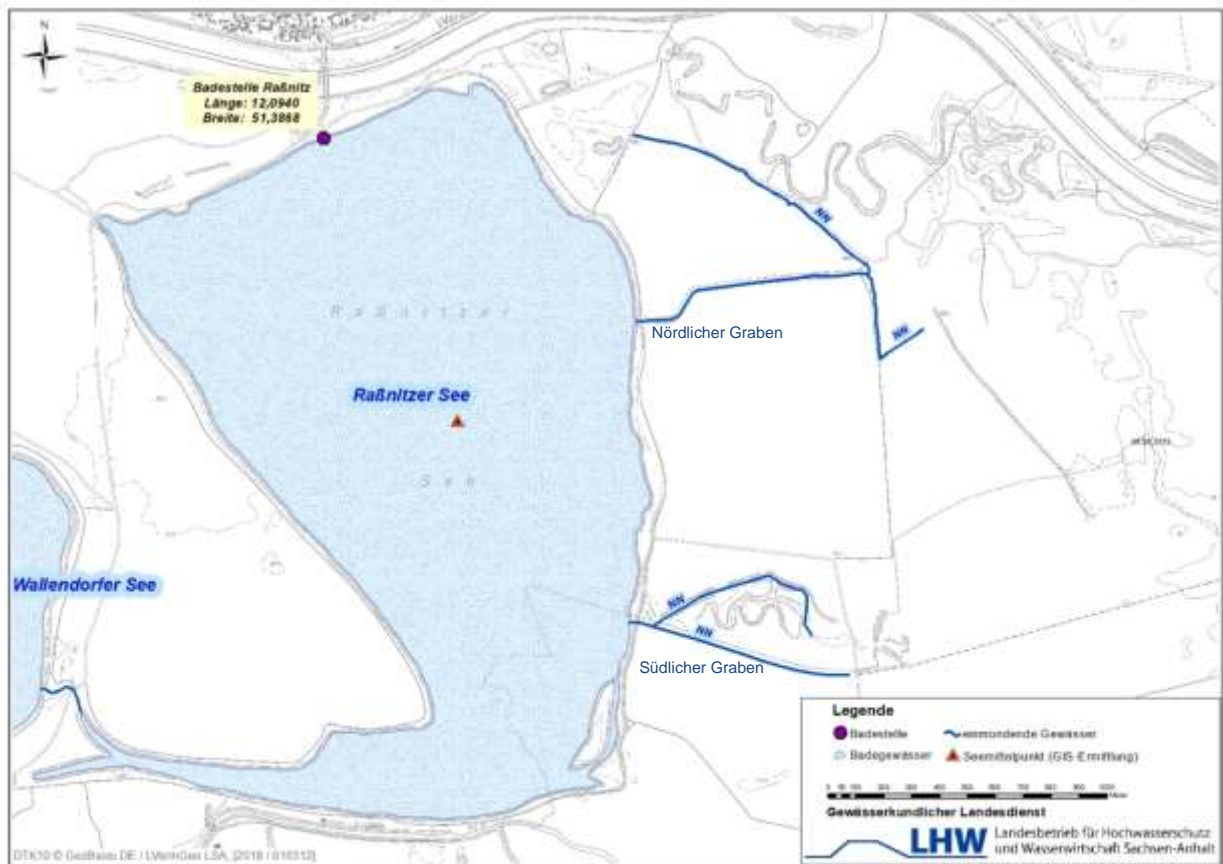

#### 5. Sonstige relevante Informationen

(Bezug: Anlage 3 Nr. 5 Badegewässerverordnung)

entfällt

## **6. Allgemeine nicht fachsprachliche Beschreibung des Badegewässers auf der Grundlage des Badegewässerprofils**

(Bezug: § 12 Abs. 1 Nr. 2 Badegewässerverordnung)

Das Badegewässer liegt am Rand der Gemeinde Raßnitz und ist von dort aus über eine Brücke zu erreichen, die zwei Dämme und die dazwischen befindliche Weiße Elster überspannt.

Der See ist ein ehemaliger Braunkohletagebau mit einer mittleren Tiefe von 22,5 m und einer Größe von 2,95 km<sup>2</sup>. Die maximale Tiefe des Sees beträgt 38,8 m.

Der Raßnitzer See hat einen Grundwasserzustrom und wird durch zwei Zuflüsse (nördl. Graben und südl. Graben) gespeist. Negative Einflüsse auf die Badegewässerqualität durch den Grundwasserzustrom (siehe Pkt. 3.2) und die Zuflüsse sind im Regelfall nicht zu erwarten (siehe Anlage 1-2 zu Pkt. 3.2).

Der Uferbereich des Raßnitzer Sees ist teilweise mit Schilf bewachsen. Im Bereich des kleinen Badestrandes wurde das Schilf an zwei Stellen entfernt, um einen Zugang zum Gewässer zu ermöglichen. Davor ist auch eine Liegewiese vorhanden.

In der Nähe des Badestrandes befindet sich ein Aussichtsturm. Zur Abfallentsorgung sind entsprechende Behälter aufgestellt. Durch ein gut ausgebautes Radwegenetz kann der gesamte See umfahren werden.

Sanitäranlagen, Rettungsschwimmer und gastronomische Einrichtungen sind nicht vorhanden.

Bei extremen Niederschlagsereignissen kann ein Abfluss von landwirtschaftlichen Nutzflächen nicht ausgeschlossen werden.

Das Gesundheitsamt überwacht die Badegewässerqualität gemäß Badegewässerverordnung des Landes Sachsen-Anhalt. Die Überwachung der Badewasserqualität beginnt bereits vor Badebeginn und wird während der Badesaison im Abstand von vier Wochen fortgesetzt. Sie beinhaltet die Entnahme von Badewasserproben zur Bestimmung der Parametern Intestinale Enterokokken und *Escherichia coli*, sowie die regelmäßige Prüfung der Sichttiefe und des gesamten Badegeländes.

**Anlage 1 zu 3.2: Ermittlung und Bewertung der Verschmutzungsursachen  
bezogen auf den Zufluss, der das Badegewässer und die  
Gesundheit der Badenden beeinträchtigen könnte**

**Ermittlungsbogen für das Oberflächengewässer im Einzugsgebiet des  
Badegewässers Raßnitzer See: Graben zum Raßnitzer See (nördl.)**

**(ID-Nr.: DEST\_PR\_0079):**

(Bezug: Anlage 3 Nr. 1 Buchstabe b Badegewässerverordnung)

<b>Einleitungen</b>	
<b>Parameter</b>	<b>Beschreibung / evtl. Detailangaben</b>
Kommunale Kläranlage	<input checked="" type="checkbox"/> <b>nein</b> <input type="checkbox"/> ja, .....
Industrielle Kläranlage	<input checked="" type="checkbox"/> <b>nein</b> <input type="checkbox"/> ja, .....
Hauskläranlagen	<input checked="" type="checkbox"/> <b>nein</b> <input type="checkbox"/> ja, .....
Kühlwassereinleitungen	<input checked="" type="checkbox"/> <b>nein</b> <input type="checkbox"/> ja, .....
Niederschlagswasser aus Trennkanalisation einschl. Stadtentwässerung	<input checked="" type="checkbox"/> <b>nein</b> <input type="checkbox"/> ja, .....
Mischwassereinleitungen	<input checked="" type="checkbox"/> <b>nein</b> <input type="checkbox"/> ja, .....
Regenwassereinleitungen Unbehandelt	<input checked="" type="checkbox"/> <b>nein</b> <input type="checkbox"/> ja, .....
Regenwasserbehandlungs- anlagen	<input checked="" type="checkbox"/> <b>nein</b> <input type="checkbox"/> ja, .....
Bergbauindustrie	<input checked="" type="checkbox"/> <b>nein</b> <input type="checkbox"/> ja,
Gefasste Hofabläufe	<input checked="" type="checkbox"/> <b>nein</b> <input type="checkbox"/> ja, .....
Abfluss von landwirtschaft- lichen Nutzflächen	
- Oberflächenwasserabfluss	<input type="checkbox"/> nein <input checked="" type="checkbox"/> <b>ja</b>

- Drainagewasserabfluss (z. B. Begüllung, Beweidung)	<input checked="" type="checkbox"/> <b>nein</b> <input type="checkbox"/> ja, .....
Abfluss von Talsperren, Dämmen	<input checked="" type="checkbox"/> <b>nein</b> <input type="checkbox"/> ja, .....
Fischteichanlagen	<input checked="" type="checkbox"/> <b>nein</b> <input type="checkbox"/> ja, .....
<b>Nutzung und Zustand des Umlandes im Einzugsgebiet</b>	
<b>Parameter</b>	<b>Beschreibung / evtl. Detailangaben</b>
Ackerfläche	<input type="checkbox"/> nein <input checked="" type="checkbox"/> <b>ja</b> , .....
Weidefläche	<input checked="" type="checkbox"/> <b>nein</b> <input type="checkbox"/> ja, .....
Schwemmen und Tränken von Tieren	<input checked="" type="checkbox"/> <b>nein</b> <input type="checkbox"/> ja, .....
Häfen /Liegeplätze	<input checked="" type="checkbox"/> <b>nein</b> <input type="checkbox"/> ja, .....
Wohngebiete	<input checked="" type="checkbox"/> <b>nein</b> <input type="checkbox"/> ja, .....
Industriegebiete	<input checked="" type="checkbox"/> <b>nein</b> <input type="checkbox"/> ja, .....
Versiegelte Flächen, Straßen	<input type="checkbox"/> nein <input checked="" type="checkbox"/> <b>ja, Straßen, Wege</b>
Campingplätze	<input checked="" type="checkbox"/> <b>nein</b> <input type="checkbox"/> ja, .....
Uferrandstreifen	<input checked="" type="checkbox"/> <b>nein</b> <input type="checkbox"/> ja, .....
<b>Freizeitaktivitäten</b>	
Wassersport	<input checked="" type="checkbox"/> <b>nein</b> <input type="checkbox"/> ja
Fischerei /Angelsport	<input checked="" type="checkbox"/> <b>nein</b> <input type="checkbox"/> ja, .....

Sonstiges	
Parameter	Beschreibung / Bewertung <sup>7</sup>
Vogelaufkommen mit Auswirkungen auf das Badegewässer	<input type="checkbox"/> kein <input type="checkbox"/> gering <input type="checkbox"/> mittel bis hoch <input checked="" type="checkbox"/> <b>hoch</b>
Fischbesatz	<input checked="" type="checkbox"/> <b>kein</b> <input type="checkbox"/> gering <input type="checkbox"/> mittel <input type="checkbox"/> hoch
Gefahr zur Erkrankung an Badedermatitis, verursacht durch Zerkarien	<input checked="" type="checkbox"/> <b>nein</b> <input type="checkbox"/> ja
Entleerung von Schiffstanks	<input checked="" type="checkbox"/> <b>nein</b> <input type="checkbox"/> ja, .....
Werden Verunreinigungen außerhalb des eigenen örtlichen Zuständigkeitsgebietes vermutet?	<input checked="" type="checkbox"/> <b>nein</b> <input type="checkbox"/> ja, .....

<sup>7</sup> Wenn ja, entsprechende Detailangaben erforderlich.

**Anlage 2 zu 3.2: Ermittlung und Bewertung der Verschmutzungsursachen  
bezogen auf den Zufluss, der das Badegewässer und die  
Gesundheit der Badenden beeinträchtigen könnte**

**Ermittlungsbogen für das Oberflächengewässer im Einzugsgebiet des  
Badegewässers Raßnitzer See: Graben zum Raßnitzer See (südl.)**

**(ID-Nr.: DEST\_PR\_0079):**

(Bezug: Anlage 3 Nr. 1 Buchstabe b Badegewässerverordnung)

<b>Einleitungen</b>	
<b>Parameter</b>	<b>Beschreibung / evtl. Detailangaben</b>
Kommunale Kläranlage	<input checked="" type="checkbox"/> <b>nein</b> <input type="checkbox"/> ja, .....
Industrielle Kläranlage	<input checked="" type="checkbox"/> <b>nein</b> <input type="checkbox"/> ja, .....
Hauskläranlagen	<input checked="" type="checkbox"/> <b>nein</b> <input type="checkbox"/> ja, .....
Kühlwassereinleitungen	<input checked="" type="checkbox"/> <b>nein</b> <input type="checkbox"/> ja, .....
Niederschlagswasser aus Trennkanalisation einschl. Stadtentwässerung	<input checked="" type="checkbox"/> <b>nein</b> <input type="checkbox"/> ja, .....
Mischwassereinleitungen	<input checked="" type="checkbox"/> <b>nein</b> <input type="checkbox"/> ja, .....
Regenwassereinleitungen Unbehandelt	<input checked="" type="checkbox"/> <b>nein</b> <input type="checkbox"/> ja, .....
Regenwasserbehandlungs- anlagen	<input checked="" type="checkbox"/> <b>nein</b> <input type="checkbox"/> ja, .....
Bergbauindustrie	<input checked="" type="checkbox"/> <b>nein</b> <input type="checkbox"/> ja,
Gefasste Hofabläufe	<input checked="" type="checkbox"/> <b>nein</b> <input type="checkbox"/> ja, .....
Abfluss von landwirtschaft- lichen Nutzflächen	
- Oberflächenwasserabfluss	<input type="checkbox"/> nein <input checked="" type="checkbox"/> <b>ja</b>
- Drainagewasserabfluss (z. B. Begüllung, Beweidung)	<input checked="" type="checkbox"/> <b>nein</b> <input type="checkbox"/> ja, .....



Abfluss von Talsperren, Dämmen	<input checked="" type="checkbox"/> <b>nein</b> <input type="checkbox"/> ja, .....
Fischteichanlagen	<input checked="" type="checkbox"/> <b>nein</b> <input type="checkbox"/> ja, .....
<b>Nutzung und Zustand des Umlandes im Einzugsgebiet</b>	
<b>Parameter</b>	<b>Beschreibung / evtl. Detailangaben</b>
Ackerfläche	<input type="checkbox"/> nein <input checked="" type="checkbox"/> <b>ja</b> , .....
Weidefläche	<input checked="" type="checkbox"/> <b>nein</b> <input type="checkbox"/> ja, .....
Schwemmen und Tränken von Tieren	<input checked="" type="checkbox"/> <b>nein</b> <input type="checkbox"/> ja, .....
Häfen /Liegeplätze	<input checked="" type="checkbox"/> <b>nein</b> <input type="checkbox"/> ja, .....
Wohngebiete	<input checked="" type="checkbox"/> <b>nein</b> <input type="checkbox"/> ja, .....
Industriegebiete	<input checked="" type="checkbox"/> <b>nein</b> <input type="checkbox"/> ja, .....
Versiegelte Flächen, Straßen	<input type="checkbox"/> nein <input checked="" type="checkbox"/> <b>ja, Straßen, Wege</b>
Campingplätze	<input checked="" type="checkbox"/> <b>nein</b> <input type="checkbox"/> ja, .....
Uferrandstreifen	<input checked="" type="checkbox"/> <b>nein</b> <input type="checkbox"/> ja, .....
<b>Freizeitaktivitäten</b>	
Wassersport	<input checked="" type="checkbox"/> <b>nein</b> <input type="checkbox"/> ja
Fischerei /Angelsport	<input checked="" type="checkbox"/> <b>nein</b> <input type="checkbox"/> ja, .....

<b>Sonstiges</b>	
<b>Parameter</b>	<b>Beschreibung / Bewertung<sup>8</sup></b>
Vogelaufkommen mit Auswir- kungen auf das Badegewässer	<input type="checkbox"/> kein <input type="checkbox"/> gering <input type="checkbox"/> mittel bis hoch <input checked="" type="checkbox"/> <b>hoch</b>

<sup>8</sup> Wenn ja, entsprechende Detailangaben erforderlich.

Fischbesatz	<input checked="" type="checkbox"/> <b>kein</b> <input type="checkbox"/> mittel	<input type="checkbox"/> gering <input type="checkbox"/> hoch
Gefahr zur Erkrankung an Badedermatitis, verursacht durch Zerkarien	<input checked="" type="checkbox"/> <b>nein</b>	<input type="checkbox"/> ja
Entleerung von Schiffstanks	<input checked="" type="checkbox"/> <b>nein</b>	<input type="checkbox"/> ja, .....
Werden Verunreinigungen außerhalb des eigenen örtlichen Zuständigkeitsgebietes vermutet?	<input checked="" type="checkbox"/> <b>nein</b>	<input type="checkbox"/> ja, .....