

Badegewässerprofil nach § 6 der Badegewässerverordnung des Landes Sachsen-Anhalt vom 13. Dezember 2007

Badegewässer: Osterteich Gernrode

Gliederung

1. Allgemeine Angaben, Stammdaten
2. Einstufung und Bewertung der Badegewässerqualität
 - 2.1. *Einstufung des Badegewässers*
 - 2.2. *Überprüfung und Aktualisierung des Badegewässerprofils*
 - 2.3. *Übersicht der ermittelten Perzentilwerte der mikrobiologischen Parameter*
3. Beschreibung, Verschmutzungsursachen und Gefahrenbewertung
 - 3.1. *Beschreibung der relevanten physikalischen, hydrologischen und geografischen Eigenschaften des Badegewässers und anderer Oberflächengewässer in dessen Einzugsgebiet, die eine Verschmutzungsquelle sein könnten (gemäß Richtlinie 2000/60/EG)*
 - 3.1.1. *Allgemeine Beschreibung der relevanten, hydrologischen und geografischen Eigenschaften*
 - 3.1.2. *Besondere Beschreibung der physikalischen, hydrologischen und geografischen Eigenschaften der Flüsse*
 - 3.1.3. *Besondere Beschreibung der physikalischen, hydrologischen und geografischen Eigenschaften der Seen*
 - 3.2. *Ermittlung und Bewertung der Verschmutzungsursachen, die das Badegewässer und die Gesundheit der Badenden beeinträchtigen könnten*
 - 3.3. *Bewertung der Gefahr der Massenvermehrung von Cyanobakterien*
 - 3.4. *Bewertung der Gefahr einer Massenvermehrung von Makroalgen und/oder Phytoplankton*
 - 3.5. *Angaben für den Fall, dass die Bewertung nach 3.2. die Gefahr einer kurzzeitigen Verschmutzung oder sonstigen Verschmutzung erkennen lässt*
 - 3.5.1. *Mikrobiologische Verunreinigungen (Dauer nicht über 72 Stunden)*
 - 3.5.2. *Verbleibende sonstige Verschmutzungen*
4. Karten
5. Sonstige relevante Informationen
6. Allgemeine nicht fachsprachliche Beschreibung des Badegewässers auf der Grundlage des Badegewässerprofils

1. Allgemeine Angaben, Stammdaten

Allgemeine Bade- gewässerdaten	Feststellung /Bewertung
Name d. Gewässers	Osterteich Gernrode
Name des BGW <small>entspr. BGW-Karte</small>	Osterteich Gernrode
ID-Nr. (ab 2008), nach Vorgabe d. EU	DEST_PR_0029
NUTS-Code (2007)	R1F380000715364002
Gemeindezuordnung	Stadt Quedlinburg, Markt 1, 06484 Quedlinburg
Landkreiszuordnung/ Bundesland	Landkreis Harz / Land Sachsen-Anhalt
Zuständ. Gesundheitsamt <small>(Erreichbarkeit)</small>	Gesundheitsamt des Landkreises Harz Schwanebecker Str. 14 38820 Halberstadt Tel.: (03941) 59 70 23 02 gesundheitsamt@kreis-hz.de
EU-Anmeldung(en) am	2007
EU-Abmeldung(en) am	
Gewässerkategorie weitere Beschreibung d. Badegewässers	<input type="checkbox"/> Fließgewässer <input checked="" type="checkbox"/> Standgewässer <input type="checkbox"/> natürlich <input type="checkbox"/> erheblich verändert <input checked="" type="checkbox"/> künstlich
Lage der Überwachungsstelle ¹ verbale Beschreibung <i>(Bezug: Anlage 3 Nr. 1 Buchstabe f Badegewässer- verordnung)</i>	Rechtswert: 11.1625 Hochwert: 51.7210 am Uferbereich
Länge des Strandes bzw. d. Uferabschnittes	ca. 150 m
Sonstiges <small>(z.B. Infrastruktur, sanitäre Anlagen, Abfallentsorgung)</small>	Haltepunkt der Harzquerbahn, Sandstrand, Liegewiese, Imbissversorgung und Kinderspielplatz am Strand

¹ Begriffsbestimmung nach § 3 Abs. 3 Badegewässerverordnung, Angabe nach ETRS 89 System

2. Einstufung der Badegewässerqualität

2.1. Einstufung des Badegewässers²

Die Einstufungen des Badegewässers der vorangegangenen Jahre sind auf der jeweiligen Internetseite des Badegewässers zu finden.

2.2. Überprüfung und Aktualisierung³ des Badegewässerprofils

Profil erstellt:	2011, 2015 aktualisiert
Verantwortlich für Profil:	Landkreis Harz Schwanebecker Str. 14 38820 Halberstadt 03941/59702302 gesundheitsamt@kreis-hz.de
Nächste Überprüfung:	Überprüfung bei Änderung der Einstufung

3. Beschreibung, Verschmutzungsursachen und Gefahrenbewertung

3.1. Beschreibung der relevanten physikalischen, hydrologischen und geografischen Eigenschaften des Badegewässers und anderer Oberflächengewässer in dessen Einzugsgebiet, die eine Verschmutzungsquelle sein könnten (gemäß Richtlinie 2000/60/EG)

(Bezug: Anlage 3 Nr. 1 Buchstabe a Badegewässerverordnung)

Hinweis:

Die relevanten physikalischen, hydrologischen und geografischen Eigenschaften sind sowohl für das betreffende Badegewässer als auch für andere Oberflächengewässer in dessen Einzugsgebiet zu beschreiben, die eine Verschmutzungsquelle sein könnten.

Angaben zu Nummer 3.1 müssen jedoch nur dann Bestandteil des Badegewässerprofils sein, wenn nach der Wasserrahmenrichtlinie (WRRL) erstellte Beschreibungen der Gewässer vorliegen. Dies ist der Fall bei Fließgewässern mit Einzugsgebieten ab **10 km²** und bei Seen mit einer Oberfläche von **0,5 km²** und größer (vgl. Anhang I WRRL-VO LSA).

² Einstufung gemäß § 5 Abs. 1 i. V. mit Anlage 2 Badegewässerverordnung

³ Festlegung der Überprüfungshäufigkeit und ggf. notwendiger Aktualisierung gem. Anlage 3 Nr. 2 Badegewässerverordnung

- Einstufung: ausgezeichnete Badegewässerqualität - Überprüfung nur bei Änderung der Einstufung
- Einstufung: gute Badegewässerqualität - Überprüfung mindestens alle 4 Jahre
- Einstufung: ausreichende Badegewässerqualität - Überprüfung mindestens alle 3 Jahre
- Einstufung: mangelhafte Badegewässerqualität - Überprüfung mindestens alle 2 Jahre
- Bei umfangreichen Baumaßnahmen/Änderungen der Infrastruktur: Aktualisierung vor Beginn der nächsten Badesaison (gem. Anlage 3 Nr. 3 Badegewässerverordnung)

Für jedes Gewässer ist zunächst eine Beschreibung nach Nummer 3.1.1 zu erstellen. Je nach Gewässerkategorie sind zusätzlich spezifische Angaben nach Nummer 3.1.2 (Flüsse) bzw. 3.1.3 (Seen) aufzunehmen. Dies gilt sowohl für das betreffende Badegewässer als auch für die anderen Oberflächengewässer in dessen Einzugsgebiet, die eine Verschmutzungsquelle sein könnten. Die hier benötigten Angaben beziehen sich insbesondere auf die in §§ 6 – 9 WRRL-VO LSA genannten Anforderungen an die Gewässer.

Liegen Beschreibungen nach der WRRL nicht vor, kann mit Nummer 3.2 fortgefahren werden. Es ist allerdings ratsam, dennoch Beschreibungen der grundlegenden Eigenschaften des Badegewässers und der anderen Gewässer in das Badegewässerprofil aufzunehmen. Die folgende Aufstellung kann für diese Fälle als Orientierung dienen.

3.1.1. Allgemeine Beschreibung der relevanten, hydrologischen und geografischen Eigenschaften

Parameter	Beschreibung / Bewertung
<u>Wassertemperatur (°C)</u> (i.d.R. 30 cm unter der Wasseroberfläche)	Max.: 22,2 Min.: 16,2 Mittelwert: 19,7 (aus 4 Messungen im Jahr 2014)
<u>pH-Wert</u>	Wert: 7,5
<u>Elektrische Leitfähigkeit (µS/cm) bei 25 °C</u>	Wert: 360
<u>Transparenz (m)⁴</u>	Max.: 1.3 m Min.: 1.0 m Mittelwert: 1.15 m (aus Messungen im Jahr 2014)
<u>Salzgehalt (Umrechnung aus Leitfähigkeit)</u>	<input checked="" type="checkbox"/> Süßwasser: < 0,5 ‰ <input type="checkbox"/> Süßwasser: > 0,5 ‰

3.1.2. Besondere Beschreibung der physikalischen, hydrologischen und geografischen Eigenschaften der Flüsse

entfällt

⁴ Ermittelt nach § 9 Abs. 2 Badegewässerverordnung

3.1.3. Besondere Beschreibung der physikalischen, hydrologischen und geografischen Eigenschaften der Seen

Parameter	Beschreibung/Bewertung
Höhenlage	<input checked="" type="checkbox"/> mittlere Lage: 200 – 800 m <input type="checkbox"/> Tiefland: < 200 m
Größe (Oberfläche)	0,0196 km²
Art des Sees	<input type="checkbox"/> natürlicher See <input type="checkbox"/> Baggersee <input checked="" type="checkbox"/> Stausee <input type="checkbox"/> Sonstiges
Geologie des BGW bzw. seines engeren Umfeldes	<input type="checkbox"/> kalkig <input type="checkbox"/> sandig <input type="checkbox"/> moorig <input checked="" type="checkbox"/> sonstiges
Morphologie des BGW a) Beschaffenheit des Uferbereiches b) Struktur des Uferbereiches	<input type="checkbox"/> Fels <input checked="" type="checkbox"/> Stein <input type="checkbox"/> Kies <input checked="" type="checkbox"/> Sand <input type="checkbox"/> Moor <input checked="" type="checkbox"/> Wiese <input type="checkbox"/> Sonstiges <input checked="" type="checkbox"/> naturnah <input type="checkbox"/> verändert
Tiefe des Sees	mittlere Tiefe 4 m max. Tiefe: 8 m
Wassererneuerung/ Wasseraustauschzeit	<input type="checkbox"/> See ohne oberflächlichen Zufluss <input checked="" type="checkbox"/> See mit oberflächlichem Zufluss (2 Zuflüsse) <input type="checkbox"/> Grundwasserzustrom bzw. –durchströmung <input checked="" type="checkbox"/> Wasseraustauschzeit ≤ 30 Tage <input type="checkbox"/> Wasseraustauschzeit > 30 Tage

3.2. Ermittlung und Bewertung der Verschmutzungsursachen, die das Badegewässer und die Gesundheit der Badenden beeinträchtigen könnten

(Bezug: Anlage 3 Nr. 1 Buchstabe b Badegewässerverordnung)

Hinweis: Neben einer Beschreibung der für die Zwecke der Richtlinie relevanten Eigenschaften des Badegewässers umfasst das Badegewässerprofil andere Oberflächengewässer im Einzugsgebiet des betreffenden Badegewässers, die eine Verschmutzungsquelle sein könnten.

Daher sollte für die Gewässer mit entsprechender Bedeutung ebenfalls ein Ermittlungsbogen nach 3.2. mit allen relevanten Verschmutzungsursachen angefertigt werden.

Z u f l ü s s e	
Name	Beschreibung/Bewertung
Zufluss 1 Wellbach	a) Lage: Hochwert: 51.720806 Rechtswert: 11.161997 b) Relevanter Einfluss: nein (s. Anlage 1 zu 3.2) c) Messergebnisse: nein d) Sonstiges:
Zufluss 2 Zulauf Hungerberg	a) Lage: Hochwert: 51.721097 Rechtswert: 11.162884 b) Relevanter Einfluss: nein (s. Anlage 2 zu 3.2) c) Messergebnisse: nein d) Sonstiges:
G r u n d w a s s e r	
Name	Beschreibung/Bewertung
Eintragsstelle 1 entfällt	

E i n l e i t u n g e n	
Parameter	Beschreibung / evtl. Detailangaben
Kommunale Kläranlage	<input checked="" type="checkbox"/> nein <input type="checkbox"/> ja,
Industrielle Kläranlage	<input checked="" type="checkbox"/> nein <input type="checkbox"/> ja,
Hauskläranlagen	<input checked="" type="checkbox"/> nein <input type="checkbox"/> ja,
Kühlwassereinleitungen	<input checked="" type="checkbox"/> nein <input type="checkbox"/> ja,
Niederschlagswasser aus Trennkanalisation einschl. Stadtentwässerung	<input checked="" type="checkbox"/> nein <input type="checkbox"/> ja,
Mischwassereinleitungen	<input checked="" type="checkbox"/> nein <input type="checkbox"/> ja,

Regenwassereinleitungen unbehandelt	<input checked="" type="checkbox"/> nein	<input type="checkbox"/> ja,
Regenwasserbehandlungs- anlagen	<input checked="" type="checkbox"/> nein	<input type="checkbox"/> ja,
Bergbauindustrie	<input checked="" type="checkbox"/> nein	<input type="checkbox"/> ja,
Gefasste Hofabläufe	<input checked="" type="checkbox"/> nein	<input type="checkbox"/> ja,
Abfluss von landwirtschaft- lichen Nutzflächen		
- Oberflächenwasserabfluss	<input checked="" type="checkbox"/> nein	<input type="checkbox"/> ja,
- Drainagewasserabfluss (z. B. Begüllung, Beweidung)	<input checked="" type="checkbox"/> nein	<input type="checkbox"/> ja,
Abfluss von Talsperren, Dämmen	<input checked="" type="checkbox"/> nein	<input type="checkbox"/> ja,
Fischteichanlagen	<input checked="" type="checkbox"/> nein	<input type="checkbox"/> ja,
Nutzung und Zustand des Umlandes im Einzugsgebiet		
Parameter	Beschreibung / evtl. Detailangaben	
Ackerfläche	<input checked="" type="checkbox"/> nein	<input type="checkbox"/> ja,
Weidefläche	<input checked="" type="checkbox"/> nein	<input type="checkbox"/> ja,
Schwemmen und Tränken von Tieren	<input checked="" type="checkbox"/> nein	<input type="checkbox"/> ja,
Häfen /Liegeplätze	<input checked="" type="checkbox"/> nein	<input type="checkbox"/> ja,
Wohngebiete	<input checked="" type="checkbox"/> nein	<input type="checkbox"/> ja,
Industriegebiete	<input checked="" type="checkbox"/> nein	<input type="checkbox"/> ja,
Versiegelte Flächen, Straßen	<input type="checkbox"/> nein	<input checked="" type="checkbox"/> ja, Zufahrtsstraße - kein Einfluss auf das Badegewässer

Campingplätze	<input checked="" type="checkbox"/> nein <input type="checkbox"/> ja,
Uferrandstreifen	<input checked="" type="checkbox"/> nein <input type="checkbox"/> ja,
Sonstiges	Waldlandschaft, Erholungsgebiet
Freizeitaktivitäten	
Wassersport	<input checked="" type="checkbox"/> nein <input type="checkbox"/> ja
Fischerei /Angelsport	<input type="checkbox"/> nein <input checked="" type="checkbox"/> ja
Sonstiges	Volleyball

Sonstiges	
Parameter	Beschreibung / Bewertung⁵
Vogelaufkommen mit Auswirkungen auf das Gewässer	<input type="checkbox"/> kein <input checked="" type="checkbox"/> gering <input type="checkbox"/> mittel <input type="checkbox"/> hoch
Fischbesatz	<input type="checkbox"/> kein <input checked="" type="checkbox"/> gering <input type="checkbox"/> mittel <input type="checkbox"/> hoch
Gefahr zur Erkrankung an Badedermatitis, verursacht durch Zerkarien	<input checked="" type="checkbox"/> nein <input type="checkbox"/> ja
Entleerung von Schiffstanks	<input checked="" type="checkbox"/> nein <input type="checkbox"/> ja,
Werden Verunreinigungen außerhalb des eigenen örtlichen Zuständigkeitsgebietes vermutet?	<input checked="" type="checkbox"/> nein <input type="checkbox"/> ja,

⁵ Wenn ja, entsprechende Detailangaben erforderlich.

3.3. Bewertung der Gefahr der Massenvermehrung von Cyanobakterien

(Bezug: Anlage 3 Nr. 1 Buchstabe c Badegewässerverordnung)

Parameter	Beschreibung / Bewertung
Beobachtete Wasserblüten durch Cyanobakterien in den letzten 4 Jahren	<input checked="" type="checkbox"/> keine <input type="checkbox"/> gelegentlich <input type="checkbox"/> häufig
Gefahr zukünftiger Massentwicklungen bei Cyanobakterien	<input checked="" type="checkbox"/> keine <input type="checkbox"/> gering/mittel <input type="checkbox"/> häufig

3.4. Bewertung der Gefahr einer Massenvermehrung von Makroalgen und/oder Phytoplankton

(Bezug: Anlage 3 Nr. 1 Buchstabe d Badegewässerverordnung)

Art der Belastung	Beschreibung / Bewertung
Makroalgen /Wasserpflanzen	<input checked="" type="checkbox"/> nein <input type="checkbox"/> ja,
Sonstiges Phytoplankton (Gefahr zukünftiger Massentwicklungen)	<input checked="" type="checkbox"/> keine <input type="checkbox"/> mittel <input type="checkbox"/> hohe

3.5. Angaben für den Fall, dass die Bewertung nach 3.2. die Gefahr einer kurzzeitigen Verschmutzung⁶⁾ oder sonstigen Verschmutzung erkennen lässt

(Bezug: Anlage 3 Nr. 1 Buchstabe e Badegewässerverordnung)

3.5.1. Mikrobiologische Verunreinigung (Dauer nicht über 72 Stunden)

Erwartete kurzzeitige Verschmutzung ⁷⁾	Beschreibung / Bewertung
Voraussichtliche Art	Nicht zu erwarten
Zuständige Behörde /Kontakt	

⁶⁾ Begriffsbestimmung nach § 2 Nr. 6 Badegewässerverordnung

⁷⁾ Für jede erwartete Verschmutzung ist ein eigener Bogen auszufüllen

3.5.2. Verbleibende sonstige Verschmutzungen

Sonstige Verschmutzung	Beschreibung / Bewertung
Art der Verschmutzung	Nicht zu erwarten
Zuständige Behörde /Kontakt	

4. Karten

(Bezug: Anlage 3 Nr. 4 Badegewässerverordnung)

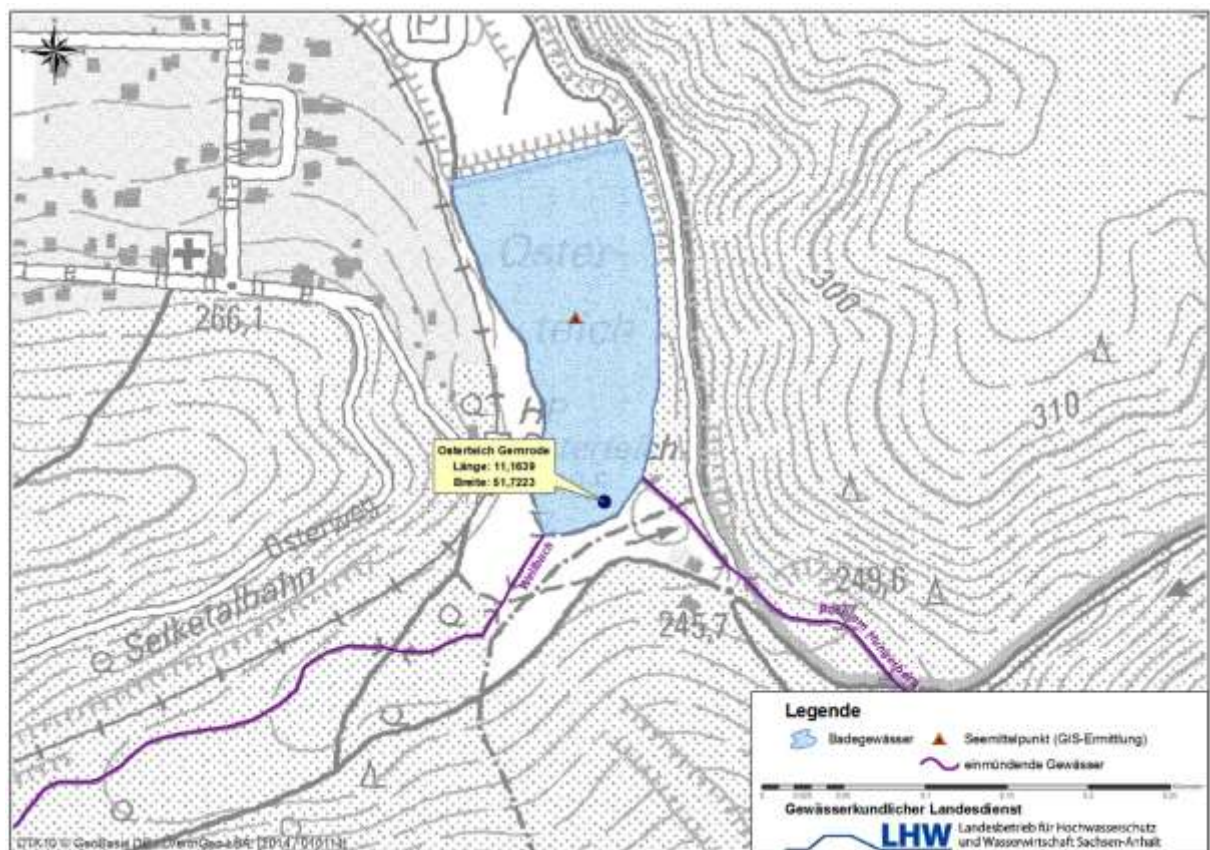

5. Sonstige relevante Informationen

(Bezug: Anlage 3 Nr. 5 Badegewässerverordnung)

entfällt

6. Allgemeine nicht fachsprachliche Beschreibung des Badegewässers auf der Grundlage des Badegewässerprofils

(Bezug: § 12 Abs. 1 Nr. 2 Badegewässerverordnung)

In Nähe der 1000-jährigen Stadt Gernrode/Harz liegt malerisch am Fuße des Osterberges der künstlich angelegte Osterteich. Es handelt sich hier um ein gestautes Gewässer. Der Osterteich hat eine Fläche von 0,0196 km². Seine durchschnittliche Tiefe beträgt 4 m bei einer maximalen Tiefe von 8 m.

Das bei Urlaubern und Einheimischen sehr beliebte Badegewässer ist problemlos mit dem Auto (B 6, B 6 n, L 242, L 243) und der unmittelbar am Osterteich vorbeiführenden Selketalbahn erreichbar.

Parkplätze stehen ausreichend zur Verfügung.

Am Südufer des Badegewässers befinden sich ein Sandstrand, eine großflächige Liegewiese, ein Kinderspielplatz und ein Volleyball-Spielfeld.

Während der Badesaison ist für die Gäste eine Imbiss-Versorgung eingerichtet.

Das Gesundheitsamt überwacht die Badegewässerqualität gemäß Badegewässerverordnung des Landes Sachsen-Anhalt. Die Überwachung der Badewasserqualität beginnt bereits vor Badebeginn und wird während der Badesaison im Abstand von vier Wochen fortgesetzt. Sie beinhaltet die Entnahme von Badewasserproben zur Bestimmung der Parameter Intestinale Enterokokken und Escherichia coli, sowie die regelmäßige Prüfung der Sichttiefe und des gesamten Badegeländes.

Eine Beeinträchtigung der Wasserqualität durch die beiden Zuflüsse ist nicht gegeben, sonstige Einleitungen in das Badegewässer gibt es nicht.

Es besteht keine Gefahr einer kurzzeitigen Verunreinigung des Badegewässers.

**Anlage 1 zu 3.2: Ermittlung und Bewertung der Verschmutzungsursachen
bezogen auf den Zufluss, der das Badegewässer und die
Gesundheit der Badenden beeinträchtigen könnte**

**Ermittlungsbogen für das Oberflächengewässer Wellbach im Einzugsgebiet
des Badegewässers Osterteich Gernrode (ID-Nr. DEST_PR_0029)**

(Bezug: Anlage 3 Nr. 1 Buchstabe b Badegewässerverordnung)

Einleitungen	
Parameter	Beschreibung / evtl. Detailangaben
Kommunale Kläranlage	<input checked="" type="checkbox"/> nein <input type="checkbox"/> ja,
Industrielle Kläranlage	<input checked="" type="checkbox"/> nein <input type="checkbox"/> ja,
Hauskläranlagen	<input checked="" type="checkbox"/> nein <input type="checkbox"/> ja,
Kühlwassereinleitungen	<input checked="" type="checkbox"/> nein <input type="checkbox"/> ja,
Niederschlagswasser aus Trennkanalisation einschl. Stadtentwässerung	<input checked="" type="checkbox"/> nein <input type="checkbox"/> ja,
Mischwassereinleitungen	<input checked="" type="checkbox"/> nein <input type="checkbox"/> ja,
Regenwassereinleitungen Unbehandelt	<input checked="" type="checkbox"/> nein <input type="checkbox"/> ja,
Regenwasserbehandlungs- anlagen	<input checked="" type="checkbox"/> nein <input type="checkbox"/> ja,
Bergbauindustrie	<input checked="" type="checkbox"/> nein <input type="checkbox"/> ja,
Gefasste Hofabläufe	<input checked="" type="checkbox"/> nein <input type="checkbox"/> ja,
Abfluss von landwirtschaft- lichen Nutzflächen	
- Oberflächenwasserabfluss	<input checked="" type="checkbox"/> nein <input type="checkbox"/> ja,
- Drainagewasserabfluss (z. B. Begüllung, Beweidung)	<input checked="" type="checkbox"/> nein <input type="checkbox"/> ja,

Abfluss von Talsperren, Dämmen	<input checked="" type="checkbox"/> nein <input type="checkbox"/> ja,
Fischteichanlagen	<input checked="" type="checkbox"/> nein <input type="checkbox"/> ja,
Nutzung und Zustand des Umlandes im Einzugsgebiet	
Parameter	Beschreibung / evtl. Detailangaben
Ackerfläche	<input checked="" type="checkbox"/> nein <input type="checkbox"/> ja,
Weidefläche	<input checked="" type="checkbox"/> nein <input type="checkbox"/> ja,
Schwemmen und Tränken von Tieren	<input checked="" type="checkbox"/> nein <input type="checkbox"/> ja,
Häfen /Liegeplätze	<input checked="" type="checkbox"/> nein <input type="checkbox"/> ja,
Wohngebiete	<input checked="" type="checkbox"/> nein <input type="checkbox"/> ja,
Industriegebiete	<input checked="" type="checkbox"/> nein <input type="checkbox"/> ja,
Versiegelte Flächen, Straßen	<input checked="" type="checkbox"/> nein <input type="checkbox"/> ja,
Campingplätze	<input checked="" type="checkbox"/> nein <input type="checkbox"/> ja,
Uferrandstreifen	<input checked="" type="checkbox"/> nein <input type="checkbox"/> ja,
Sonstiges	Wandlandschaft, Erholungsgebiet
Freizeitaktivitäten	
Wassersport	<input checked="" type="checkbox"/> nein <input type="checkbox"/> ja,
Fischerei /Angelsport	<input checked="" type="checkbox"/> nein <input type="checkbox"/> ja,

Sonstiges	
Parameter	Beschreibung / Bewertung⁸
Vogelaufkommen mit Auswirkungen auf das Gewässer	<input type="checkbox"/> kein <input checked="" type="checkbox"/> gering <input type="checkbox"/> mittel <input type="checkbox"/> hoch
Fischbesatz	<input type="checkbox"/> kein <input checked="" type="checkbox"/> gering <input type="checkbox"/> mittel <input type="checkbox"/> hoch
Gefahr zur Erkrankung an Badedermatitis, verursacht durch Zerkarien	<input checked="" type="checkbox"/> nein <input type="checkbox"/> ja
Entleerung von Schiffstanks	<input checked="" type="checkbox"/> nein <input type="checkbox"/> ja,
Werden Verunreinigungen außerhalb des eigenen örtlichen Zuständigkeitsgebietes vermutet?	<input checked="" type="checkbox"/> nein <input type="checkbox"/> ja,

⁸ Wenn ja, entsprechende Detailangaben erforderlich.

**Anlage 2 zu 3.2: Ermittlung und Bewertung der Verschmutzungsursachen
bezogen auf den Zufluss, der das Badegewässer und die
Gesundheit der Badenden beeinträchtigen könnte**

**Ermittlungsbogen für das Oberflächengewässer Hungerbergsbach im
Einzugsgebiet des Badegewässers Osterteich Gernrode (ID-Nr.
DEST_PR_0029)**

(Bezug: Anlage 3 Nr. 1 Buchstabe b Badegewässerverordnung)

Einleitungen	
Parameter	Beschreibung / evtl. Detailangaben
Kommunale Kläranlage	<input checked="" type="checkbox"/> nein <input type="checkbox"/> ja,
Industrielle Kläranlage	<input checked="" type="checkbox"/> nein <input type="checkbox"/> ja,
Hauskläranlagen	<input checked="" type="checkbox"/> nein <input type="checkbox"/> ja,
Kühlwassereinleitungen	<input checked="" type="checkbox"/> nein <input type="checkbox"/> ja,
Niederschlagswasser aus Trennkanalisation einschl. Stadtentwässerung	<input checked="" type="checkbox"/> nein <input type="checkbox"/> ja,
Mischwassereinleitungen	<input checked="" type="checkbox"/> nein <input type="checkbox"/> ja,
Regenwassereinleitungen Unbehandelt	<input checked="" type="checkbox"/> nein <input type="checkbox"/> ja,
Regenwasserbehandlungs- anlagen	<input checked="" type="checkbox"/> nein <input type="checkbox"/> ja,
Bergbauindustrie	<input checked="" type="checkbox"/> nein <input type="checkbox"/> ja,
Gefasste Hofabläufe	<input checked="" type="checkbox"/> nein <input type="checkbox"/> ja,
Abfluss von landwirtschaft- lichen Nutzflächen	
- Oberflächenwasserabfluss	<input checked="" type="checkbox"/> nein <input type="checkbox"/> ja,
- Drainagewasserabfluss (z. B. Begüllung, Beweidung)	<input checked="" type="checkbox"/> nein <input type="checkbox"/> ja,

Abfluss von Talsperren, Dämmen	<input checked="" type="checkbox"/> nein <input type="checkbox"/> ja,
Fischteichanlagen	<input checked="" type="checkbox"/> nein <input type="checkbox"/> ja,
Nutzung und Zustand des Umlandes im Einzugsgebiet	
Parameter	Beschreibung / evtl. Detailangaben
Ackerfläche	<input checked="" type="checkbox"/> nein <input type="checkbox"/> ja,
Weidefläche	<input checked="" type="checkbox"/> nein <input type="checkbox"/> ja,
Schwemmen und Tränken von Tieren	<input checked="" type="checkbox"/> nein <input type="checkbox"/> ja,
Häfen /Liegeplätze	<input checked="" type="checkbox"/> nein <input type="checkbox"/> ja,
Wohngebiete	<input checked="" type="checkbox"/> nein <input type="checkbox"/> ja,
Industriegebiete	<input checked="" type="checkbox"/> nein <input type="checkbox"/> ja,
Versiegelte Flächen, Straßen	<input checked="" type="checkbox"/> nein <input checked="" type="checkbox"/> ja,
Campingplätze	<input checked="" type="checkbox"/> nein <input type="checkbox"/> ja,
Uferrandstreifen	<input checked="" type="checkbox"/> nein <input type="checkbox"/> ja,
Sonstiges	Waldlandschaft, Erholungsgebiet
Freizeitaktivitäten	
Wassersport	<input checked="" type="checkbox"/> nein <input type="checkbox"/> ja,
Fischerei /Angelsport	<input checked="" type="checkbox"/> nein <input type="checkbox"/> ja,

Sonstiges	
Parameter	Beschreibung / Bewertung⁹
Vogelaufkommen mit Auswirkungen auf das Gewässer	<input checked="" type="checkbox"/> kein <input type="checkbox"/> gering <input type="checkbox"/> mittel <input type="checkbox"/> hoch
Fischbesatz	<input type="checkbox"/> kein <input checked="" type="checkbox"/> gering <input type="checkbox"/> mittel <input type="checkbox"/> hoch
Gefahr zur Erkrankung an Badedermatitis, verursacht durch Zerkarien	<input checked="" type="checkbox"/> nein <input type="checkbox"/> ja
Entleerung von Schiffstanks	<input checked="" type="checkbox"/> nein <input type="checkbox"/> ja,
Werden Verunreinigungen außerhalb des eigenen örtlichen Zuständigkeitsgebietes vermutet?	<input checked="" type="checkbox"/> nein <input type="checkbox"/> ja,

⁹ Wenn ja, entsprechende Detailangaben erforderlich.